TRENEWS

Periodico di informazione comunale | anno II | n° 3 | dicembre 2020

Comune
di Treviolo

- **Con i fondi Covid aiuti per commercianti, famiglie e associazioni sportive**
- **Il Comune cerca giovani volontari: raccolte più di cento adesioni**
- **Il nuovo sito del Comune è online, tutte le istruzioni per l'uso**

A tutti
Buone Feste

L'Amministrazione Comunale

TreNews Periodico di informazione comunale

anno II
n° 03 dicembre 2020

Registrato presso il Tribunale di Bergamo

Autorizzazione del Tribunale di Bergamo n° 13 del 21/10/2019

Stampato presso GM Grafica e Stampa www.gmstampa.com

Legale rappresentante **Pasquale Gandolfi**

Direttore Responsabile **Manuela Bergamonti**

INDICE

01 **L'Editoriale** del Sindaco

04 **Servizi Socio-educativi**

05 **Politiche giovanili**

09 **Ecologia**

10 **Bilancio**

14 **Biblioteca**

16 **Rubrica "Coworking in Progress"**

17 **Innovazione**

18 **Online il nuovo sito Istituzionale del Comune**

20 **Opere pubbliche "Cantieri Aperti"**

23 **25 novembre Giornata contro la violenza sulle donne**

25 **Polizia locale**

27 **Storie d'eccellenza Luca Tombini**

29 **Gruppi consiliari**

RICEVIMENTO ASSESSORI E SINDACO

Il sindaco **Pasquale Gandolfi** riceve tutti i giorni prenotando un appuntamento al numero 035.2059110
sindaco@comune.treviolo.bg.it

L'assessore ai Servizi Istruzione, Socio-educativi e vicesindaco **Virna Invernici** riceve tutti i giorni prenotando un appuntamento al numero 035.2059110
invernici@comune.treviolo.bg.it

L'assessore al Bilancio, Società partecipate e Tributi **Antonio Sciolti** riceve in Comune il lunedì e il mercoledì dalle 14 alle 17.30, il sabato dalle 9 alle 12.
Per prenotare un appuntamento contattare i numeri 035.2059151 / 156 / 117
sciolti@comune.treviolo.bg.it

L'assessore alle Politiche giovanili, Comunicazione e Innovazione **Martina Locatelli** riceve in Comune il sabato mattina.
Per prenotare un appuntamento contattare il numero 035.2059110
locatelli@comune.treviolo.bg.it

L'assessore al Lavoro, Cultura, Biblioteca, Sport e Tempo Libero **Marta Piarulli** riceve in Biblioteca il sabato dalle 10 alle 12.
Per prenotare un appuntamento contattare il numero 035.693916
piarulli@comune.treviolo.bg.it

L'assessore all'Ambiente, Ecologia e Manutenzioni del patrimonio **Gianmauro Pesenti** riceve in Comune dal lunedì al venerdì dalle 18 alle 19.
Per prenotare un appuntamento contattare il numero 035.2059132
pesenti@comune.treviolo.bg.it

Chiunque titolare di azienda e/o esercizio commerciale fosse **interessato a fare pubblicità** sul notiziario comunale Trenews può mandare una mail all'indirizzo **pubblicitatrenews@gmail.com** e sarà ricontattato per un preventivo.

I cittadini possono proporre fotografie di Treviolo, in alta risoluzione, da utilizzare come copertina del notiziario e storie o personaggi da intervistare per la rubrica "Eccellenze del territorio".

IL CORAGGIO DI MATTEO E L'IMPORTANZA DEI PICCOLI GESTI

Care concittadine, cari concittadini, nelle riflessioni che solitamente il sindaco fa alla fine di ogni anno, non vi voglio parlare di attività amministrative o politiche effettuate o da effettuarsi nel prossimo anno, né parlarvi di pandemia o Covid, vorrei semplicemente raccontarvi di un mio piccolo gesto inconsapevole e della grande lezione che ho ricevuto da un bambino speciale e dalla sua famiglia, in un'occasione purtroppo dolorosa avvenuta poche settimane fa.

Matteo, nostro piccolo concittadino, aveva dieci anni ed è stato portato via da un male incurabile.

Si è sempre spiazzati e attoniti quando il destino si accanisce su una giovane vita, si vive la scomparsa come un'ingiustizia. Con questo fardello interiore mi ero recato a far visita ai genitori di Matteo, nel tentativo di portare un po' di conforto a nome di tutta la comunità. Ed è lì che ho ricevuto una lezione di vita che voglio condividere con ognuno di voi.

Il papà e la mamma di Matteo mi hanno dapprima parlato e poi mostrato una foto.

C'ero io, nel mio ruolo da sindaco, alle prese con un girotondo durante una recita di Natale che gli alunni della scuola primaria avevano organizzato qualche anno fa. Eravamo tutti sorridenti e spensierati e io un po' goffo a dire il vero. Ma poi i genitori di Matteo mi hanno fatto notare un particolare: io, nel girotondo, davo la mano proprio al loro figlio. E Matteo quel giorno, mi hanno confidato, era tornato a casa felicissimo per questo, perché il sindaco tra tutti gli studenti aveva stretto proprio la sua mano. Vengo a sapere oggi che Matteo stava già coraggiosamente lottando contro quella terribile malattia e che aveva già subito una prima operazione. Ovviamente fu casuale quel prendersi per mano.

Quelle foto, che la famiglia mi ha autorizzato a pubblicare, e il racconto del papà di Matteo mi hanno portato a fare una riflessione, che nella sua semplicità voglio condividere con voi.

Noi adulti spesso non ci rendiamo conto di quanto un gesto che noi riteniamo banale possa essere importante, soprattutto agli occhi di un bambino. Non avrei mai pensato che prendere per mano un piccolo e girare in tondo insieme a lui e ai suoi compagni avrebbe significato regalargli una gioiosa emozione.

Purtroppo la frenesia della quotidianità ci porta spesso a non saper cogliere che il bello è davvero nelle piccole cose e nel saper leggere la semplicità dei piccoli gesti, soprattutto se veri e spontanei.

Nel Piccolo Principe Antoine de Saint-Exupéry scriveva: "***l'essenziale è invisibile agli occhi***". Impariamo tutti i giorni a ricercare ciò che di essenziale ci circonda. E impariamo a godercelo!

A volte occorrerebbe la sensibilità di un bimbo per valutare l'esistenza di noi grandi, puntualmente scontenti del nostro fare, spesso insoddisfatti e poco attenti alla gratificazione degli altri.

Ho sempre avuto il vizio di non limitarmi a far da spettatore durante le recite natalizie dei ragazzi e ricordo che le prime volte c'era chi mi suggeriva come fosse poco opportuno che il sindaco si mettesse il cappello da Babbo Natale prestatomi da un bambino, piuttosto che si mettesse a cantare con i ragazzi, con il senno di poi son ancor più convinto che invece non dobbiamo vergognarci dei nostri piccoli gesti, perché se fatti con il cuore possono donare gioie insospettabili.

Matteo e i suoi genitori me lo hanno insegnato e per questo li ringrazio.

Vorrei infine augurare un buon Natale e un sereno 2021 a tutti i cittadini, perché mai come in questo anno drammatico gli auguri perdono la forma vuota del convenevole per acquistare la potenza dell'abbraccio che ancora purtroppo non possiamo scambiarci.

Il sindaco
Pasquale Gandolfi

L'UNIONE FA LA FORZA. PROGETTI DEDICATI AI GIOVANI E AGLI ANZIANI

Due progetti separati che coinvolgono da una parte i giovani, dall'altra gli anziani. Il primo si chiama "Giovani Volontari" ed è partito dalla commissione Politiche Giovanili del Comune, il secondo, che si chiama "A casa con te", fa invece riferimento ai Servizi Socio-educativi. Due idee diverse che convergono in un'unica direzione: creare un contatto tra tutti i treviolesi che hanno voglia di mettersi a disposizione della comunità e le persone anziane o con bisogni particolari. Questo per far sì che le categorie più fragili possano beneficiare dell'aiuto concreto dei concittadini desiderosi di dedicare un po' del loro tempo agli altri, sia in modo pratico, sia a livello di semplice compagnia.

I volontari verranno poi tutti iscritti all'albo comunale del volontariato, necessario per regolarizzare e assicurare la loro attività a servizio del territorio. L'Amministrazione sta lavorando per poterlo ufficializzare a partire da gennaio.

PER I NONNI C'È "A CASA CON TE"

Da tempo nei pensieri del vicesindaco e assessore alle Politiche Socio-Educative **Virna Invernici**, il progetto anziani sta finalmente per prendere forma. Ciò che questo servizio vuole offrire è una **risposta ai bisogni del territorio** rispetto ai residenti di una certa età ma, come per gli altri progetti messi in campo nel settore dei Servizi Socio-educativi, quel che conta è capire preliminarmente le esigenze, i bisogni. "*Per comprendere che tipo di servizio erogare, bisogna prima raccogliere e analizzare le necessità, al fine di impegnare le risorse in azioni che corrispondano realmente ai bisogni* – spiega il vicesindaco -. *A Treviolo c'è tanta gente che vuole dare una mano, che vuole mettersi al servizio della comunità e questa è una ricchezza preziosa che non può essere sprecata*". Il progetto "Giovani Volontari" può sicuramente essere una risorsa in questo senso, ma ci sono anche tanti altri treviolesi che hanno passato i 35 anni disposti ad aiutare. "*L'Amministrazione comunale vuole essere un tramite tra gli anziani, le persone fragili, sole, le famiglie con determinati bisogni e le associazioni, le parrocchie, gli enti, i volontari. Vorremmo far nascere forme di aiuto nuove che coinvolgano gli enti che operano sul territorio e chi lo abita*" – continua Invernici.

Ciò che l'ufficio Servizi Socio-educativi e la cooperativa Namastè stanno facendo, è una **mappatura dei bisogni** per poterli poi tradurre in servizi. Cosa serve alle persone anziane? "*Il lavoro di mappatura ci permetterà di capirlo e saremo pronti a fornire servizi adeguati, ma non possiamo fermarci solo a questo. L'intento è quello di promuovere un'idea di aiuto e di domiciliarità che si basa sugli sguardi, gli incontri, le relazione, il prendersi cura, per contrastare l'isolamento e la solitudine per ritardare la perdita dell'autonomia, per dare sostegno anche alle famiglie che accolgono persone anziane*".

Un esempio concreto? "*Ho rilevato spesso, anche attraverso il lavoro della commissione Servizi Socio-educativi, il desiderio di persone anziane che amerebbero partecipare alle attività culturale della nostra biblioteca, o andare a teatro, al cinema, ma sono frenati dalla mancanza di compagnia. Ecco, con la collaborazione dei giovani volontari si potrebbe creare anche questo tipo di opportunità. Dopotutto gli over 75 a Treviolo sono circa 1700, si parla di una buona fetta della popolazione*".

"*Lo sportello di ascolto e di consulenza telefonica, i pasti a domicilio, la consegna della spesa e dei farmaci sono il "giusto pretesto" per raggiungere le persone, per creare vicinanza, per essere di aiuto nella situazione di emergenza che il covid-19 ci costringe a vivere. Il fatto che possa essere la rete di una comunità che si attiva e si prende carico di questo progetto, ci permette di pensare con positività ed entusiasmo anche al prossimo futuro*", conclude l'assessore Invernici.

"... L'intento è quello di promuovere un'idea di aiuto e di domiciliarità che si basa sugli sguardi, gli incontri, le relazione, il prendersi cura, per contrastare l'isolamento e la solitudine per ritardare la perdita dell'autonomia, per dare sostegno anche alle famiglie che accolgono persone anziane".

COMMISSIONE POLITICHE GIOVANILI, UNA FUCINA DI IDEE

In meno di un anno la Commissione Politiche Giovanili si è incontrata, principalmente da remoto, ben otto volte. Presieduta da **Francesca Tinelli**, è composta dall'assessore di riferimento **Martina Locatelli** e da **Patrick Bonacina, Pietro Varoli, Anna Giavazzi, Marco Gamba, Sara Sassi, Simone Ricci e Serena Scotti**, responsabile dei servizi Socio Educativi. Sono tante le idee proposte, ma due sono i progetti sui quali i commissari si sono maggiormente concentrati.

Il primo progetto come descritto a pagina 6, riguarda l'**istituzione di un gruppo di volontari**, composto da giovani dai 16 ai 35 anni, disposti a dare una mano a chi è in difficoltà, soprattutto in questo periodo di emergenza sanitaria.

Il secondo riguarda **l'organizzazione di corsi di formazione dedicati a educatori, insegnanti e genitori sul mondo degli adolescenti nell'epoca Covid**. "*Ci siamo accorti che gli adolescenti sono stati molto penalizzati dalla pandemia e che per questo potrebbero manifestare alcuni disagi.* – spiega l'assessore Locatelli - S*ono costretti ancora alla didattica a distanza e non possono incontrare i loro amici se non dietro ad uno schermo, in un'età dove la socialità e il contatto con il proprio gruppo è fondamentale. Per aiutare chi ha a che fare con gli adolescenti ad affrontare eventuali problematiche legate all'isolamento o semplicemente per accompagnare i ragazzi a vivere al meglio e superare questo periodo, abbiamo pensato a delle serate formative gestite da professionisti, come psicologi e pedagogisti che stiamo contattando per chiedere la loro disponibilità*". Gli incontri, da remoto partiranno fra gennaio e febbraio 2021.

"Ci siamo accorti che gli adolescenti sono stati molto penalizzati dalla pandemia e che per questo potrebbero manifestare alcuni disagi. ..."

I DONI DELL'AMMINISTRAZIONE PER ANZIANI E BAMBINI

Nonostante il Natale "blindato" a causa delle restrizioni imposte dal Governo per il contenimento dei contagi, l'Amministrazione comunale , con l'Associazione I Bambini di Mary, ha voluto far sentire la propria vicinanza ai treviolesi, in particolare agli anziani e ai bambini.
Avvalendosi dell'aiuto del neonato gruppo dei Giovani Volontari, sono state recapitate **agli over 80 delle coperte di pile con quattro mascherine in tnt** donate dai gruppi Mamme e Avis Treviolo. **Per i più piccoli** invece **l'immancabile sacchetto di caramelle con quattro mascherine di tessuto** in tema natalizio.

GRAZIE AGLI SPONSOR CHE HANNO PERMESSO LA REALIZZAZIONE DI QUESTO NOTIZIARIO

RACCOLTA, TRASPORTO, STOCCAGGIO E RICICLO DI RIFIUTI SPECIALI
R.O.B.I. SRL UNIPERSONALE / Via degli Assini 44 – 24048 Treviolo (Bg) / T 035 200603 / robiambiente.it

LA CARICA DEI GIOVANI A SERVIZIO DELLA COMUNITÀ. PIÙ DI 80 HANNO ADERITO AL PROGETTO

È bastato un volantino con la richiesta di aiuto dell'Amministrazione comunale, per far mobilitare, nel giro di pochi giorni, **un centinaio di giovani dai 16 ai 35 anni**. L'idea della Commissione Politiche Giovanili di creare un gruppo di volontari ha riscosso un inaspettato successo. Lo spiega l'assessore di riferimento **Martina Locatelli**: "*Era da un po' che pensavamo a questo progetto poi, con il lockdown, abbiamo visto che molti giovani hanno chiamato in Comune chiedendo se c'era la possibilità di dare una mano durante l'emergenza. Così abbiamo realizzato che l'istituzione di un gruppo di giovani volontari, oltre a far sperimentare loro il servizio gratuito per la comunità, poteva essere una risorsa per tutti, per i ragazzi che volevano mettersi a disposizione e per le persone destinatarie del loro aiuto.*".

A metà novembre la Commissione ha messo in circolazione un volantino per "reclutare" volontari, inserendo i contatti ai quali inviare la propria disponibilità. "*Nel giro di poche ore sono arrivate circa venti richieste e, nei giorni successivi, siamo saliti fino a un centinaio* – spiega l'assessore -. *Ci siamo piacevolmente stupiti della sollecitudine dimostrata da tante persone, della grande voglia di fare, di donare parte del proprio tempo agli altri. Abbiamo addirittura ricevuto richieste da giovani residenti in altri paesi, ma abbiamo dovuto dir loro di no perché i volontari erano già molti e volevamo inoltre evitare gli spostamenti da Comuni diversi*".

Cosa saranno chiamati a fare questi volontari? "*Sicuramente daranno una mano operativa ai Servizi Socio-educativi nell'ambito del progetto A Casa Con Te; in base alle necessità emerse, potranno consegnare la spesa, i farmaci, dare supporto digitale, tenere compagnia agli anziani, scambiare quattro chiacchiere con loro*", continua Locatelli.

All'interno del Progetto Anziani è prevista una linea telefonica dedicata utile a fornire informazioni e raccogliere le esigenze dell'utenza. Anche in questo caso scenderanno in campo i Giovani Volontari, un sottogruppo di 10 ragazzi che seguiranno una formazione ad opera della cooperativa Namastè, attiva sul territorio e particolarmente informata circa le necessità della popolazione anziana.

Ai giovani volontari sarà poi richiesta una mano anche per la distribuzione di un volantino dei Servizi Socio-educativi in cui si racconta il progetto "A casa con te" e sul quale è riportato il numero di telefono da chiamare in caso di necessità.

AAA CERCASI
VOLONTARI DI TUTTE LE ETÀ

Con il nuovo anno il Comune di Treviolo istituirà l'albo dei volontari. Si tratta di una sorta di registro dove inserire i nomi delle **persone che hanno dato la loro disponibilità a dedicare del tempo per il territorio**. Una formalità necessaria a scopo assicurativo e istituzionale. Chiunque voglia far parte di questo progetto, senza limiti di età, può presentarsi in Comune e compilare la domanda, oppure candidarsi tramite sportello telematico on-line. Verrà successivamente ricontattato nel momento in cui l'Amministrazione comunale avrà bisogno di supporto per piccoli lavori, consegne, manutenzioni del verde pubblico, assistenza durante le manifestazioni e altro ancora. La data di inizio della raccolta delle candidature verrà comunicata successivamente.

GRAZIE AGLI SPONSOR CHE HANNO PERMESSO LA REALIZZAZIONE DI QUESTO NOTIZIARIO

GPO IDRAULICA
di Guglielmo Oberti
Via V. Bellini 5, 24048 Treviolo - Bg
Cellulare + 39 349.3699270 - guglielmo.oberti@outlook.com

MACELLERIA CARMINATI GASTRONOMIA
Dal 1955
Via Maresciallo Cadorna, 102 _ Curnasco di Treviolo _ Tel. 035.691103

CAG, PROSEGUONO LE ATTIVITÀ A DISTANZA

Nuovi interessanti laboratori in attesa di tornare ad incontrarsi

Erano tornati ad incontrarsi, a frequentare il Cag dopo lunghi mesi di isolamento ed erano tutti carichi di entusiasmo, di voglia di stare insieme. Per un mese e mezzo, dal 25 settembre fino al 5 novembre, i ragazzi che frequentano "Il Graffio" avevano ripreso le attività in presenza, fino a quando la regione Lombardia è stata dichiarata zona rossa, il che ha comportato la temporanea chiusura della struttura. "*Inizialmente abbiamo riaperto senza attività specifiche* – spiega Elena Turani, coordinatrice del Cag -, *dando semplicemente ai giovani uno spazio dove ritrovarsi. Poi abbiamo ricominciato con le proposte come la castagnata, i laboratori, la pizzata una volta alla settimana*".

Nonostante il dispiacere per la nuova chiusura, le attività sono proseguite online con i ragazzi divisi in gruppi a secondo dei loro interessi.

C'è il **"Gruppo sagome"** che, insieme all'educatore Paolo Manzoni, sta portando avanti un laboratorio sulla percezione di sé utilizzando delle sagome di cartone a grandezza naturale che avevano realizzato in presenza. "*Questo lavoro ci ha permesso di ragionare su come il corpo ha dovuto adattarsi al lockdown e su come la fisicità si rifletta sulla nostra mente*", spiega Elena. C'è il gruppo appassionato di giochi in scatola, quello delle chiacchiere a merenda, quello delle cene condivise e sono partiti anche nuovi laboratori come **"Bici check up"** dove l'educatore Luciano Togni, da remoto, insegna i rudimenti per mantenere e riparare la propria due ruote e **"Crea la tua sciarpa"**, dove l'educatrice Giulia Mori, attraverso dei tutorial, insegna come confezionare una sciarpa di lana utilizzando le braccia al posto degli aghi da maglia.

I locali del Cag nel frattempo non sono rimasti abbandonati, ma vengono tenuti vivi dagli educatori, che li utilizzano come sede per i collegamenti, mandano fotografie ai ragazzi e creano insieme a loro, anche se a distanza, nuovi scenari per mantenere il contatto con lo spazio fisico che solitamente accoglie il gruppo.

L'opportunità di chiudere o meno il Cag in questo secondo lockdown è stata a lungo meditata dall'Amministrazione comunale. "*Il Dpcm non imponeva l'obbligo di chiusura dei servizi dedicati ai ragazzi, ma raccomandava vivamente di non spostarsi, di limitare i contatti, di stare il più possibile a casa* – spiega l'assessore alle Politiche Giovanili Martina

Locatelli -. *L'Amministrazione ha preferito chiudere il centro per tutelare i più deboli: se difficilmente un adolescente contrae il virus e si ammala, non si può dire la stessa cosa di genitori e nonni con i quali convive. Siamo in una situazione di emergenza che ci impone delle restrizioni e delle rinunce alle quali anche i ragazzi, per il bene di tutti, devono sottostare. Speriamo di essere riusciti a far passare un messaggio importante: le regole, seppur faticose, devono essere rispettate per il bene comune.*".

VERSO LA CONSAPEVOLEZZA DELLA PROPRIA MAGGIORE ETÀ

Il percorso diciottenni prosegue online

Il percorso dedicato ai 18enni legato alla Nascita sociale ha risentito come tutto il resto dell'emergenza sanitaria. Partito in presenza con una **grande partecipazione da parte dei giovani**, ai quali l'Amministrazione comunale aveva mandato un invito a prendere parte agli incontri, è proseguito da remoto durante il primo e secondo lockdown. Purtroppo le presenze sono inevitabilmente calate.

Elena Turani, coordinatrice del Centro di Aggregazione Giovanile "Il Graffio" insieme agli educatori Giulia Mori, Paolo Manzoni e Luciano Togni spiega: "*Stiamo cercando di capire insieme cosa significhi essere diciottenni in quest'anno così particolare. Abbiamo utilizzato 12 articoli della Costituzione per sottolineare il significato di diventare maggiorenni, parlando di libertà di espressione, di solidarietà, di lavoro per arrivare a ipotizzare la loro vita da adulti*".

Tra settembre e ottobre ci sono stati degli incontri in presenza negli spazi del Cag. Tra i diversi strumenti sperimentati è stato usato una sorta di Risiko, attraverso il quale il gruppo ha cercato di immaginare come vivono i diciottenni nelle diverse parti del mondo e che cosa le varie società si attendono dai neomaggiorenni.

Ci saranno novità per quanto riguarda **la Nascita Sociale**. Gli anni passati, durante Treviva, il sindaco consegnava la Costituzione e il Tricolore ad ognuno dei diciottenni treviolesi. Nel 2021 saranno i ragazzi a decidere: "*Non vogliamo calare una decisione dall'alto, ma saranno i giovani a stabilire come, quando, dove e cosa fare per concludere il loro percorso* – spiega l'assessore alle Politiche Giovanili Martina Locatelli -. *L'Amministrazione si metterà a disposizione per finanziare la loro proposta e per dare tutto il supporto che chiederanno. Anche questa sarà una responsabilità per i diciottenni, un'occasione per organizzare un evento che li riguarda in prima persona*".

Non smettiamo di sognare.
Non smettiamo di cercare il bello nelle cose che ci circondano.
Non smettiamo di guardarci intorno.
Non smettiamo di guardare avanti.

NUOVA BMW SERIE 4 COUPÉ. L'ESTETICA DELLE EMOZIONI.
SCOPRILA SU BMW.IT/THE4
LA NOSTRA CONCESSIONARIA È APERTA.

Lario Bergauto
Concessionaria BMW
Via Campagnola, 48/50 – Bergamo – Tel. 035 4212211
Corso Carlo Alberto, 114 – Lecco – Tel. 0341 27881
Via Industriale, 97/1 – Berbenno di Valtellina (SO) – Tel. 0342492151
www.lariobergauto.bmw.it

Rispetta le norme vigenti sulla mobilità nel tuo territorio.

Gamma BMW Serie 4: consumo di carburante ciclo misto (litri/100Km) 3,9 - 7,1 ; emissioni CO_2 (g/km) 103 - 163.
I consumi di carburante e le emissioni di CO_2 riportati sono stati determinati sulla base delle disposizioni di cui al Regolamento CE n. 715/2007 nella versione applicabile al momento dell'omologazione. I dati si riferiscono ad un veicolo con configurazione base effettuata in Germania ed il range indicato considera le dimensioni diverse delle ruote e degli pneumatici selezionati. I valori sono già stati determinati sulla base del nuovo Regolamento WLTP (Worldwide Harmonized Light Vehicles Test Procedure) e sono riportati in valori equivalenti NEDC al fine di garantire il confronto tra i veicoli.

GRAZIE AGLI SPONSOR CHE HANNO PERMESSO LA REALIZZAZIONE DI QUESTO NOTIZIARIO

NUOVA GESTIONE PER LA RACCOLTA DEI RIFIUTI

IL VETRO E LE LATTINE CONFERITE INSIEME

Ci saranno delle novità a partire da gennaio 2021 per quanto riguarda il settore dell'igiene urbana. Innanzitutto il servizio non sarà più gestito dalla Sea. La **gara d'appalto è stata infatti vinta da un'Associazione Temporanea d'Impresa tra Ecosviluppo e Aprica** e con l'anno nuovo saranno loro quindi ad occuparsi della raccolta porta a porta dei rifiuti. "*I giorni di conferimento resteranno gli stessi* – spiega **Monica Colleoni**, amministratore unico di Sat, la partecipata del Comune -. *Abbiamo però apportato delle migliorie in base ad alcune richieste dell'utenza pervenute in questi ultimi mesi. In particolare i mezzi della nuova impresa sono dotati di una tecnologia che attutisce il rumore provocato durante la raccolta, soprattutto del vetro. E proprio per limitare al massimo il disturbo dei residenti, i mezzi saranno operativi solamente dopo le sette del mattino*".

Un'altra novità riguarda invece il conferimento del barattolame: "*Da gennaio la raccolta del barattolame e delle lattine sarà implementata e, accorpandola a quella del vetro, sarà effettuata ogni venerdì* – dichiara l'assessore all'Ecologia **Gianmauro Pensenti** -. *Gli utenti dovranno quindi inserire nello stesso bidoncino (rigido, no sacchetti, no scatole di cartone) il vetro, i barattoli di ferro e le lattine di alluminio. Gli impianti dove verranno conferiti sono dotati di macchinari per separare le tre tipologie di materiali*".

LOTTA AI FURBETTI DEL CESTINO

CONTROLLI SETTIMANALI

È lotta ai furbetti del cestino nel Comune di Treviolo. Per cercare di scoraggiare il comportamento di alcuni residenti che utilizzano impropriamente i cestini lungo le strade per conferire i rifiuti domestici, l'assessore all'Ecologia **Gianmauro Pesenti** ha programmato dei **controlli settimanali**. "*Abbiamo più volte chiesto ai cittadini di rispettare le norme di conferimento e di evitare di gettare la spazzatura di casa dentro ai cestini pubblici* – spiega -. *Purtroppo non tutti ci hanno dato retta e questo malcostume permane, soprattutto in alcune zone*". Così l'assessore e gli agenti della polizia locale, una volta la settimana, individuano i cestini stracolmi e, verificata la presenza di sacchetti di pattumiera, li aprono alla ricerca di indizi che possano portare ad individuare il responsabile. **Questi controlli hanno permesso di elevare più di venti sanzioni**.

Anche alcuni cittadini, stanchi di questo atteggiamento scorretto che procura degrado lungo le pubbliche vie, hanno iniziato a segnalare i responsabili scattando fotografie o girando video che poi inviano alla polizia locale. Grazie alle informazioni fornite dai residenti, gli agenti hanno potuto individuare e sanzionare diverse persone.

"Da gennaio la raccolta del barattolame e delle lattine sarà implementata e, accorpandola a quella del vetro, sarà effettuata ogni venerdì..."

COVID: BANDI COMUNALI, UN AIUTO PER LA RIPRESA

QUARTANTAMILA EURO PER COMMERCIANTI, AMBULANTI E ARTIGIANI CON SEDE A TREVIOLO

Un investimento di **40mila** euro **per andare incontro ai commercianti, agli artigiani e agli ambulanti** che hanno dovuto chiudere la loro attività in modo totale o parziale durante il primo o il secondo lockdown.

Il Comune di Treviolo ha deciso di investire parte dei fondi statali per la ripresa in un bando per aiutare le attività commerciali di vicinato, preziose per tutta la comunità.

A partire dal 17 novembre e fino al 2 dicembre, hanno potuto presentare domanda i titolari di attività commerciali e artigiane con negozio aperto al pubblico con sede operativa nel territorio comunale e i titolari di attività ambulanti con sede legale a Treviolo; gli appartenenti a queste categorie che hanno un contratto di locazione, mutuo o leasing in corso di ammortamento o e spese fisse (bollette e tasse) versate dall'1 gennaio 2020 di almeno 2500 euro e che hanno chiuso in modo totale o parziale nel rispetto delle disposizione per il contenimento dei contagi emesse da Governo e Regione.

Non sono stati ammessi al bando i titolari di negozi di alimentari, materiale elettrico, fornitura di carburante, farmacie e ortopedie, cura della persona e della casa, edicole, tabaccai e servizi funebri in quanto, essendo attività considerate di prima necessità, per loro non è stata prevista alcuna chiusura.

L'importo massimo che il Comune ha liquidato attraverso il bando è stato di 1.500 euro a operatore.

In Comune sono arrivate 49 domande, ad oggi è in corso la verifica da parte degli uffici. I contributi verranno comunque erogati entro la fine dell'anno.

I commercianti treviolesi hanno potuto partecipare anche al bando proposto dal Distretto del Commercio 525 nel mese di settembre. Chi ha presentato domanda si è visto rimborsare fino ad un massimo di 3mila euro per gli investimenti dovuti agli adeguamenti necessari alla riapertura dopo il primo lockdown.

"*Il bando è stato pubblicato sul sito del Comune, sull'app TrevioloSmart e pubblicizzato attraverso tutti i canali a disposizione dell'Amministrazione* – spiega **Silvia Dafne Ghezzi**, consigliera di Progetto Treviolo con delega al Commercio e Attività Produttive -. *L'adesione è stata elevata, segno che l'attenzione da parte del Comune è stata indirizzata dove ce n'era bisogno. Abbiamo infatti voluto sostenere tutte le attività che si sono trovate in difficoltà in seguito alle restrizioni dovute all'emergenza sanitaria e che hanno subito delle perdite economiche a causa del coronavirus. Entro la fine dell'anno i contributi verranno erogati a tutti coloro che ne avranno il diritto*".

"... Abbiamo infatti voluto sostenere tutte le attività che si sono trovate in difficoltà in seguito alle restrizioni dovute all'emergenza sanitaria e che hanno subito delle perdite economiche a causa del coronavirus. Entro la fine dell'anno i contributi verranno erogati a tutti coloro che ne avranno il diritto".

PER LE ASSOCIAZIONI SPORTIVE STANZIATI 84MILA EURO

Come ogni anno il Comune di Treviolo ha stanziato dei fondi **per sostenere le associazioni sportive dilettantistiche che svolgono la loro attività sul territorio**. Ma, essendo il 2020 un anno diverso dagli altri a causa dell'emergenza sanitaria, è stato **stanziato anche un contributo straordinario per aiutare le società sportive** a rientrare delle perdite dovute sia agli investimenti per la riapertura post lockdown, sia alla sospensione delle attività. L'investimento totale è pari a 84mila euro.

Il bando è diviso in due sezioni. La prima riguarda la richiesta del contributo ordinario e chi ha presentato la domanda ha dovuto allegare tutta una serie di documenti così da consentire agli uffici di determinare l'importo da erogare. La seconda sezione riguarda invece la richiesta del contributo straordinario e per chi lo ha richiesto ha presentato le pezze giustificative delle spese sostenute dall'inizio dell'emergenza fino al 31 ottobre scorso per l'acquisto di dispositivi e strumenti di protezione individuale per evitare il diffondersi dei contagi (mascherine, sanificanti, rilevatori della temperatura, camici, cuffie, sovrascarpe, segnaletica per il distanziamento ecc.), nonché spese per l'attività di pulizia, igienizzazione e sanificazione degli ambienti dove si svolge l'attività sportiva. Il bando prevede un contributo anche sulla stima delle spese future, con obbligo di rendicontazione al termine dell'emergenza.

Le società sportive dilettantistiche che hanno subito perdite o danni economici a causa della sospensione dell'attività, hanno potuto inoltrare la domanda presentando un'autocertificazione attestante la riduzione delle sponsorizzazioni a causa della crisi economica dovuta all'emergenza Covid; un'autocertificazione attestante i mancati introiti dovuti all'annullamento di eventi per la raccolta fondi destinati al sostentamento dell'associazione; un'autocertificazione attestante l'eventuale abbattimento delle rette di iscrizione per la stagione sportiva 2020/2021 o il rimborso della quota della retta di iscrizione per la stagione 2019/2020.

L'assessore allo Sport **Marta Piarulli** dichiara: "*Visto il periodo che stiamo vivendo, l'Amministrazione comunale si è impegnata a trovare anche quest'anno i fondi da destinare ai contributi per l'attività sportiva, aggiungendo una quota per aiutare le società dilettantistiche che hanno sostenuto spese straordinarie o hanno subito danni economici a causa dell'emergenza sanitaria. L'investimento del Comune è di 84mila euro e ci auguriamo che il contributo possa ripianare anche solo in parte l'esborso e le perdite subite, considerando il prezioso servizio che le società sportive svolgono per il nostro territorio, in particolare per bambini e ragazzi*".

PER LE FAMIGLIE CON FIGLI A DISPOSIZIONE 170MILA EURO

Un aiuto concreto alle famiglie con figli iscritti al nido o alla materna, alla secondaria di primo grado o alle scuole superiori. L'Amministrazione comunale ha voluto destinare 170mila euro dei fondi provenienti dal Decreto Rilancio a tre bandi, condivisi con le minoranze e messi a punto insieme con i Servizi Sociali.

BANDO LIBRI 2020 SCUOLE SECONDARIE INFERIORI – Il Comune ha messo a disposizione 40mila euro per contribuire alla spesa sostenuta dalle famiglie per l'acquisto dei libri di testo dei figli iscritti alla scuola secondaria di primo grado. Il bando prevedeva un aiuto massimo di 150 euro a studente.

BANDO TRASPORTO E DISPOSITIVI PER LA DAD SCUOLE SUPERIORI – Per finanziare questo bando sono stati investiti 60mila euro, che sono serviti per andare incontro alle famiglie con figli che frequentano le scuole superiori. In particolare l'Amministrazione ha voluto contribuire alla spesa sostenuta per il trasporto scolastico o per l'acquisto di dispositivi dedicati alla didattica a distanza.

BANDO RIMBORSO RETTE MARZO ASILI NIDO E SCUOLE MATERNE – Nel mese di luglio è stato aperto il bando per il rimborso delle rette di marzo dei bambini iscritti agli asili nido o alle scuole materne, spese sostenute dalle famiglie senza purtroppo aver usufruito del servizio a causa del lockdown. Il Comune aveva messo a disposizione 52mila euro ma le domande pervenute sono state in totale 170 (28 asilo nido, 12 sezione primavera, 130 scuola materna), per una spesa totale di 26.100 euro. Altri 70mila euro, misure a sostegno delle scuole materne e degli asili nido del territorio come deciso dall'Ambito Territoriale, sono invece stati divisi tra le quattro scuole dell'infanzia del paese per aiutare le strutture a far fronte alle spese fisse sostenute nel periodo di chiusura.

"*Abbiamo pensato di destinare parte dei fondi messi a disposizione dal Governo per supportare le famiglie con figli nelle tre diverse fasce d'età* – spiega l'assessore alle Politiche Socio-educative **Virna Invernici** -. *Un aiuto concreto destinato a tutti coloro che ne hanno diritto, senza vincoli di reddito, con un tetto massimo di 150 euro proprio per permettere al maggior numero di famiglie possibile di accedervi*".

I tre bandi e le somme riservate a ciascuno sono state condivise e decise insieme alle minoranze in Consiglio comunale. Un lavoro congiunto che ha riguardato tutti i fondi, sia regionali che statali, arrivati a Treviolo nel periodo post Covid. "*Ci siamo seduti tutti attorno ad un tavolo ed abbiamo ragionato insieme su quali fossero le destinazioni migliori e gli ambiti in cui utilizzare questo denaro* – dichiara il vicesindaco Invernici -. *Insieme abbiamo cercato di dare un sostegno a tutte le fasce della popolazione treviolese e il nostro lavoro non è ancora finito, dato che ci stiamo occupando di nuovi progetti*".

I bandi dedicati agli studenti delle scuole medie e superiori sono stati pubblicizzati attraverso tutti i canali a disposizione dell'Amministrazione per far sì che ogni famiglia ne venisse a conoscenza e potesse avere la possibilità di partecipare.

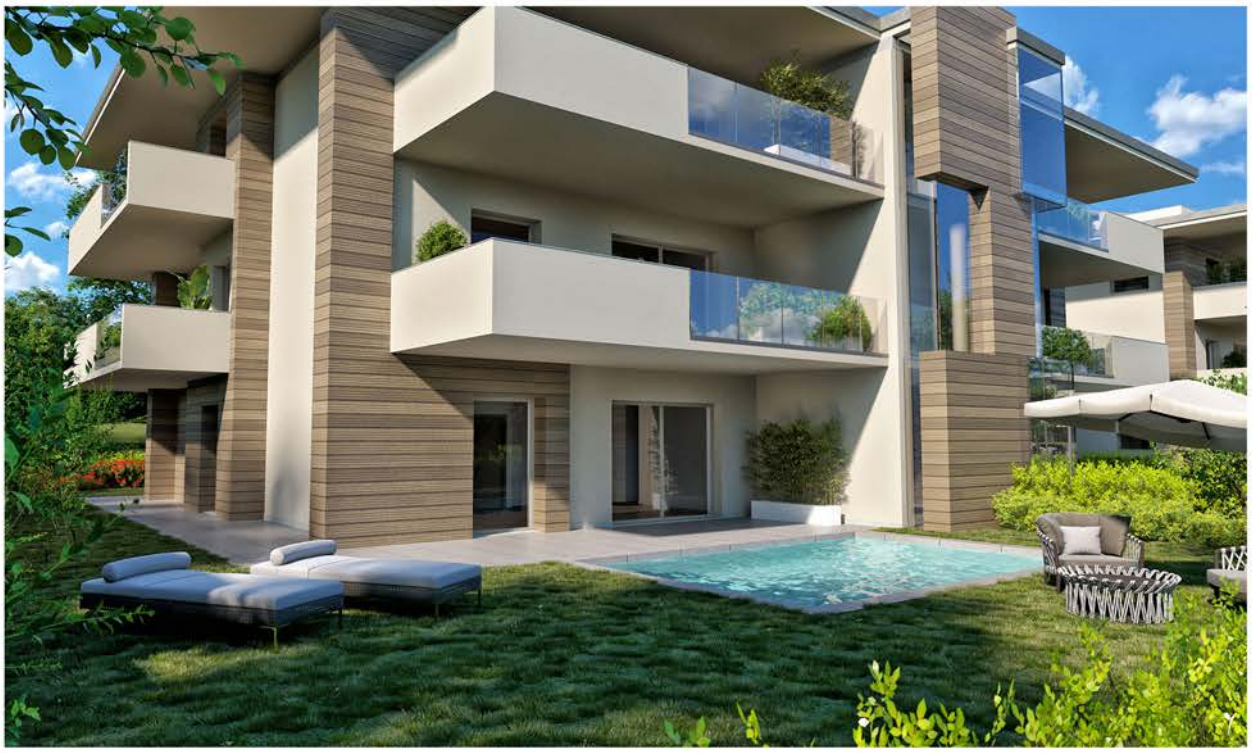

TREVIOLO _ VIA MAZZINI

FABRICA

REAL ESTATE

GRAZIE AGLI SPONSOR CHE HANNO PERMESSO LA REALIZZAZIONE DI QUESTO NOTIZIARIO

EDIL QUATTRO
COSTRUZIONI
Buone Feste
Piazza Monsignor Premarini, 7
24048 Treviolo (BG)
Tel. 035 200484 – Fax 035 4372794
www.edil4costruzioni.it – info@edil4costruzioni.it

LA BIBLIOTECA AI TEMPI DEL COVID DIVERSE INIZIATIVE ANNULLATE MA TANTE PORTATE AVANTI DA REMOTO

Nel 2021 continuano le aperture serali il martedì e il giovedì

Il 2020 doveva essere un anno speciale per la biblioteca "Lanfranco da Albegno". Si festeggiavano infatti i vent'anni dalla sua apertura ed in programma c'erano tutta una serie di iniziative e di eventi culturali, diversi dei quali sono stati annullati a causa dell'emergenza sanitaria.

L'assessore alla Biblioteca e alla Cultura **Marta Piarulli** allarga le braccia: "*Mi è dispiaciuto, avevamo lavorato tanto insieme alla Commissione e alla responsabile Viviana Vitari, per costruire le proposte, ma il lockdown ci ha costretto a cancellarne parecchie. Certo, abbiamo trovato altri modi per restare comunque vicini agli utenti, ci siamo inventati nuove soluzioni che hanno raccolto il gradimento del nostro pubblico, ma in presenza sarebbe sicuramente stato diverso*".

Durante l'estate, non appena il coronavirus ha dato un po' di tregua, è partita la rassegna teatrale "Calderone" nel bel giardino della biblioteca. Lo stesso per gli spettacoli dedicati ai bambini "Biblioteca da Fiaba", tutto seguendo rigorosamente i protocolli per la sicurezza.

"*Siamo riusciti a ripartire anche con le "Domeniche in biblioteca", dato che per il ventennale avevamo in programma di tenere aperto una domenica al mese, ognuna con eventi dedicati* – continua l'assessore -. *Sia per il corso di videomaking con il regista Gianni Dal Corral che per gli incontri di lettura dedicati a Dante Alighieri con Gabriele Laterza, abbiamo fatto quasi tutto in presenza. La conclusione dei due percorsi, tra l'altro molto partecipati e apprezzati dal pubblico, doveva essere il 13 dicembre, giorno in cui avremmo festeggiato la fine di questo anno speciale per la nostra biblioteca con un riassunto di tutti gli eventi. Abbiamo sostituito però con un'altra proposta di qualità, alla sua terza edizione: il biblionetwork, un salotto virtuale a cui si accede tramite una piattaforma da remoto. Nel futuro ci organizzeremo in modalità sempre più ibrida: in presenza e in streaming. Siamo solo all'inizio*".

Quindi il lockdown è stata anche un'occasione per ripensare alcuni servizi.

"*Sicuramente. Innanzitutto è servito a tutti per capire quanto la biblioteca sia*

Gabriele Laterza

GRAZIE AGLI SPONSOR CHE HANNO PERMESSO LA REALIZZAZIONE DI QUESTO NOTIZIARIO

FARMACIA BIANCHI
Via Roma 73/B
24048 TREVIOLO (BG)
farmacia.treviolo@gmail.com
www.farmaciabianchibg.it
035 691037

CONSEGNA A DOMICILIO SU TUTTO IL TERRITORIO COMUNALE
- Laboratorio galenico e di cosmesi naturale
- Analisi di laboratorio
- Fiori di Bach con Floritest
- Consulenze nutrizionali, tricologia
- Self service 24h
- Erboristeria, tisaneria e selezione di the preparati
- Noleggio apparecchiature medicali

LA FARMACIA SARÀ INTERAMENTE RINNOVATA CON AMPLIAMENTO DEI REPARTI PER LA VOSTRA SALUTE E PER IL VOSTRO BENESSERE.

importante. Un servizio che prima del Covid davamo per scontato, si è rivelato essenziale per molti. Inoltre ci ha consentito di innovarci a livello tecnologico, approfittando delle opportunità della rete per mantenere i contatti con gli utenti e per creare eventi diversi, a distanza, ai quali anche le persone si sono abituate. Continueremo ad utilizzare questi sistemi anche in futuro, accostandoli alle iniziative in presenza".

Anche le iniziative per Natale sono state annullate?

"*Abbiamo sperato fino all'ultimo che con la "zona gialla" riaprissero i teatri e si potessero svolgere concerti, ma purtroppo non è concesso e quindi ci vediamo costretti ad annullare il tradizionale concerto di Capodanno*", dice l'assessore.

Durante tutto il 2020 la biblioteca ha sperimentato, seppur in modo parziale a causa delle chiusure imposte dall'emergenza, l'ampliamento dell'orario allungando l'apertura serale il martedì e il giovedì fino alle 20.30. "*Vogliamo mantenere le due aperture serali anche per tutto il 2021* – spiega Piarulli -. *I dipendenti della biblioteca hanno rinnovato la loro disponibilità e li ringrazio a nome di tutta l'Amministrazione*".

Con l'arrivo del prossimo anno verranno sostituiti tutti i pannelli informativi, ormai datati, i totem e le targhe con le indicazioni. Ne verrà collocata anche una nuova: "*Indicherà la "biblioteca in terrazza", uno spazio che abbiamo creato per consentire agli utenti di poter stare all'aperto, nei tavoli sistemati sulla terrazza al primo piano della struttura* – dichiara l'assessore -. *Inoltre abbiamo pensato di realizzare un pannello in acciaio per segnalare l'ingresso pedonale con le scritte anche in braille come segno di inclusione*".

"...alla sua terza edizione: il biblionetwork, un salotto virtuale a cui si accede tramite una piattaforma da remoto. Nel futuro ci organizzeremo in modalità sempre più ibrida: in presenza e in streaming. Siamo solo all'inizio".

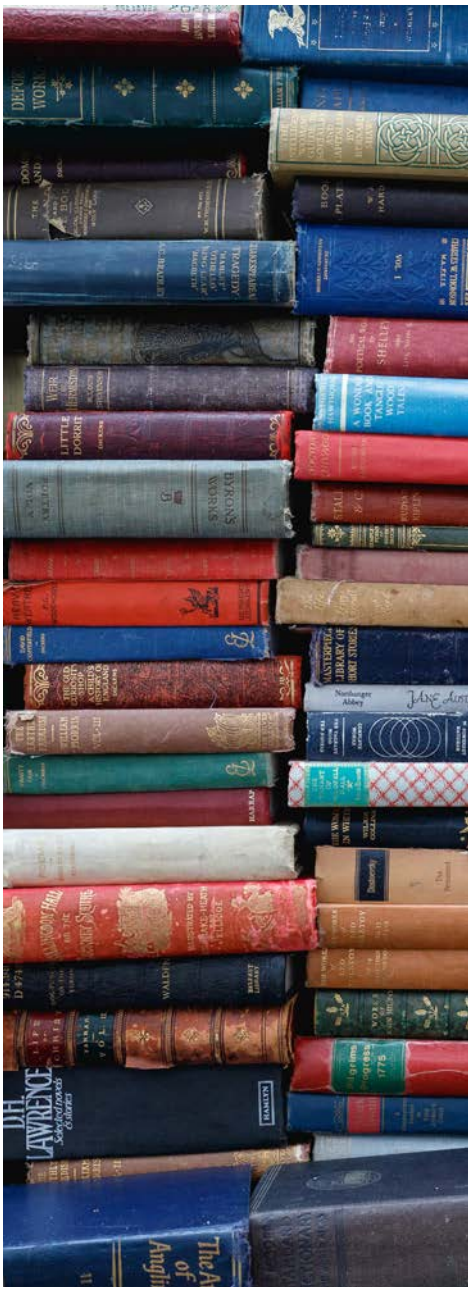

Gianni Dal Corral - Regista

DONAZIONE PER LO STUDIO

Un ringraziamento alla famiglia Rocchetti, che ha voluto ricordare il papà recentemente scomparso con un gesto speciale: quello di fare una donazione per contribuire economicamente alle borse di studio comunali. Un gesto di gentile civismo.

GRAZIE AGLI SPONSOR CHE HANNO PERMESSO LA REALIZZAZIONE DI QUESTO NOTIZIARIO

Fratelli Benaglia

Gastronomia • Salumeria

Pasticceria • Formaggi

Consegne a domicilio
Servizio Catering

Fratelli Benaglia A. A. P. & C. Snc
Via Andrea Galetti, 26
24048 Treviolo (Bergamo)
Tel 035 691179

COWORKING IN PROGRESS

In questo secondo appuntamento sul coworking abbiamo inserito uno "screenshot" molto interessante. Riguarda un post inviato tramite la pagina Facebook della biblioteca. Proviene da una persona che chiedeva informazioni sulla possibilità di usare la biblioteca come spazio di lavoro condiviso. Finalmente qualcuno che esplicita bisogni emergenti. Prima il pubblico usava la biblioteca, ma senza mai troppo manifestare i propri intenti professionali. Oggi cominciano a essere più dichiarati. Qual è l'identikit del nostro utente-lavoratore? Accanto a pubblici quasi solo maschili, come informatici e illustratori, si aggiunge il femminile della docente, della psicologa, della baby sitter, della giornalista, della ricercatrice. Entra in campo una nuova figura di donna, che oltrepassa le mura domestiche e abita gli spazi pubblici con consapevolezza. È a queste persone che dedichiamo un libro, scritto da Viviana Vitari, bibliotecaria a Treviolo: un libro pubblicato a giugno 2020 dall'importante casa editrice Bibliografica e che sta facendo il giro d'Italia: "*Come fare coworking in biblioteca*".

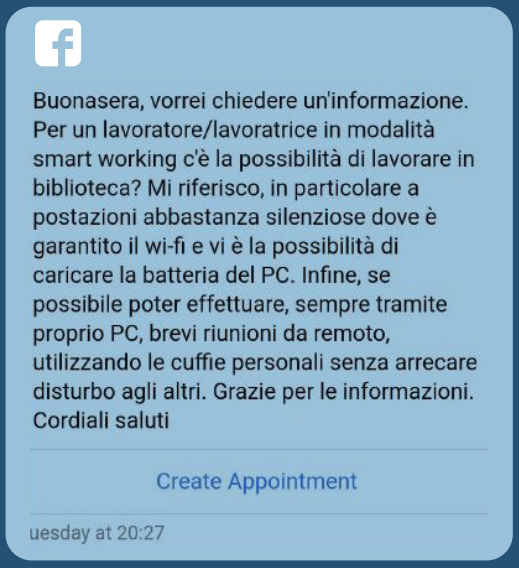

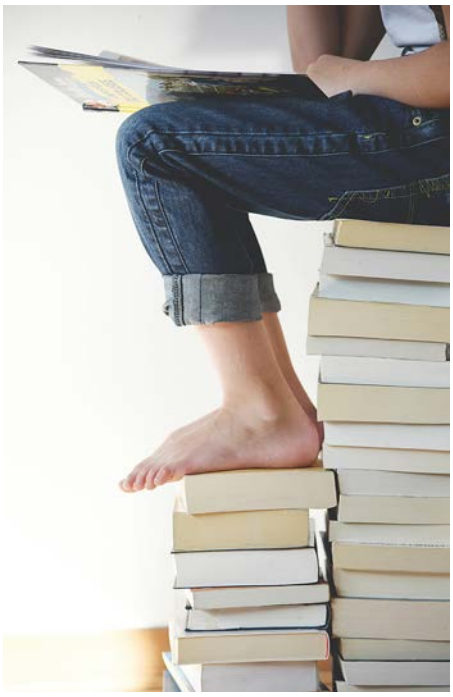

PER I BAMBINI 800 NUOVI VOLUMI E UN'AREA RIQUALIFICATA

L'inaspettata chiusura al pubblico di Novembre è stata l'occasione per fare un regalo a tutti i bambini: una **riorganizzazione dell'area della biblioteca** a loro dedicata, più di 800 libri acquistati con i fondi economici pervenuti dal MiBACT, il Ministero per i Beni e le Attività Culturali e per il Turismo, una gradevole tinteggiatura a nuovo, un baby pit stop più visibile e ... voilà! Lo spazio a piano terra è ritornato magico. Un lavoro durato un mese che ha coinvolto l'intero team della biblioteca. Adesso sarà più facile parlare di libri ad alta leggibilità, di storie e letture speciali, di albi illustrati ed immagini parlanti. Nuove case editrici stanno catturando l'interesse dei bibliotecari attenti ad un mondo che cambia. Sul sito della biblioteca rimangono aggiornati i caroselli dei libri tematici, mentre, novità dell'anno, sono state create sezioni sulla "biblioteca sonora" e uno "speciale scuola", cioè una rubrica ponte per caricare in maniera aperta le risposte ai docenti.

TOC TOC: ECCO I LIBRI A DOMICILIO!

La biblioteca, secondo le disposizioni del Dpcm del 3 novembre, è rimasta chiusa fino al 4 dicembre scorso. Per questo motivo è stato attivato il **servizio di consegna a domicilio dei libri prenotati**. Tutti i sabati mattina l'assistente bibliotecaria Annalisa Cesana ha recapitato direttamente a casa degli utenti i volumi ordinati tramite mail o telefono. "*Abbiamo pensato a questo nuovo modo di raggiungere i cittadini per continuare a promuovere la lettura, la cultura, per portare i libri nelle case dei treviolesi anche se la biblioteca resta fisicamente chiusa, in attesa che possa finalmente riaprire al pubblico*", dichiara l'assessore di competenza Marta Piarulli.

INSIDE ITALY: COLLABORANO ANCHE LA COMMISSIONE CULTURA E LO STORICO DEL PAESE

È online la pagina dedicata a Treviolo sul portale Inside Italy. L'Amministrazione comunale ha infatti deciso di aderire a questo progetto, totalmente gratuito per il Comune, **per dare visibilità ai suoi eventi, alle attività, ai luoghi di interesse storico e artistico.**

Inside Italy è infatti un sito che raccoglie decine di paesi e città in tutta Italia e ne promuove il territorio e le iniziative. È possibile anche scaricare l'app per avere tutto a portata di mano sul proprio smartphone. Inside Italy non va però confusa con l'app Treviolo Smart, che fa capo direttamente all'Amministrazione e serve per tenere informati i cittadini su tutto quanto il Comune ha bisogno di comunicare ai residenti, fornisce informazioni pratiche, orari degli uffici comunali, la rassegna stampa, le comunicazioni del sindaco, ricorda le scadenze.

Per integrare con più informazioni possibili la pagina di Treviolo sul portale Inside Italy, l'assessorato all'Innovazione, al quale il progetto fa capo, si avvale della **collaborazione della commissione Biblioteca e Cultura**, che sta individuando i punti di maggiore interesse del territorio da poter inserire.

"*Abbiamo chiesto aiuto anche allo storico del paese Angelo Pesenti, che ha accettato di darci una mano a raccogliere le informazioni storiche relative al nostro patrimonio culturale e artistico, così da fornire un quadro completo di tutte le bellezze che ci sono sul nostro territorio. Un modo innovativo per far conoscere il nostro paese, inserendolo in un portale che racchiude realtà da tutta Italia. Inside Italy può infatti essere utile sia a chi non conosce Treviolo e vuole farsi un'idea del nostro comune, sia a chi lo conosce o ci abita per scoprire ambiti nuovi e per rimanere informato su eventi e iniziative*", spiega l'assessore all'Innovazione **Martina Locatelli**.

GRAZIE AGLI SPONSOR CHE HANNO PERMESSO LA REALIZZAZIONE DI QUESTO NOTIZIARIO

mcs spa
TECNOLOGIA INNOVATIVA PER PAVIMENTAZIONI
SOTTOFONDI ALLEGGERITI - MASSETTI DI SABBIA E CEMENTO
PAVIMENTI INDUSTRIALI - RAMPE
Sede Legale: Curno Via Dalmine, 10/A
Tel. 035.312055 - Fax 035.330623
info@mcsedilizia.it - www.mcsedilizia.it

ATALANTA 1907
ATALANTA B.C. 2020/2021
SUPPORTER UFFICIALE

NUOVO SITO ISTITUZIONALE DEL COMUNE www.comune.treviolo.bg.it

Dallo scorso 7 dicembre è online il nuovo sito del Comune di Treviolo. Moderno, funzionale, intuitivo, consente all'utente di ricavare tutta una serie di informazioni e svolgere numerose operazioni grazie alle sezioni integrate e rinnovate. Il portale telematico, accessibile attraverso il sito, permette di svolgere diverse procedure burocratiche direttamente on-line, 24 ore su 24, 7 giorni su 7, senza doversi recare fisicamente allo sportello (che rimarrà comunque attivo).

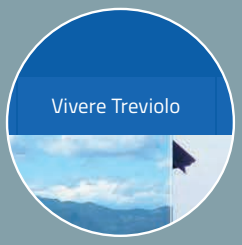

VIVERE TREVIOLO

Sezione che contiene informazioni utili relativamente ai **servizi offerti sul territorio**: farmacie, scuole, spazi comunali, rete bibliotecaria, associazioni, etc.

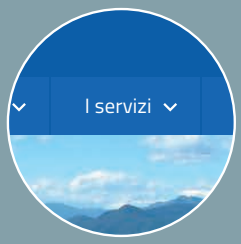

I SERVIZI

Sezione dedicata a tutti i **servizi che il Comune offre ai cittadini** e alla Comunità:

SPID

Autentificazione tramite SPID per **accesso a servizi digitali**.

SEZIONE NEWS

Spazio dedicato a tutte le **notizie più importanti** legate al territorio, alle ultime novità e alle informazioni utili che l'Amministrazione e gli Uffici comunali desiderano comunicare ai cittadini.

SPORTELLO TELEMATICO

In questa sezione si trovano i moduli che consentono al cittadino di **espletare dal proprio pc la maggior parte delle pratiche** per le quali era necessario rivolgersi agli uffici comunali.

PagoPA

È un **sistema di pagamenti elettronici** realizzato per rendere più semplice, sicuro e trasparente qualsiasi pagamento verso la Pubblica Amministrazione.

ALBO PRETORIO

Nell'albo pretorio vengono pubblicate le **deliberazioni, le ordinanze, i manifesti e gli atti** che devono essere portati a conoscenza del pubblico per disposizione di legge o di apposito regolamento dell'amministrazione.

AMMINISTRAZIONE TRASPARENTE

La trasparenza è l'**accessibilità totale dei dati e documenti** detenuti dalle Pubbliche Amministrazioni.

STATUTO E REGOLAMENTI

Sezione dedicata ai regolamenti comunali.
Lo Statuto Comunale è l'atto principale del Comune e contiene **le norme fondamentali per l'organizzazione dell'Ente**. I Regolamenti comunali disciplinano in maniera dettagliata i vari settori dell'attività amministrativa sulla base delle linee essenziali indicate nel testo statutario.

CALENDARIO DEGLI EVENTI

Calendario aggiornato degli **eventi e delle manifestazioni** sul territorio comunale.

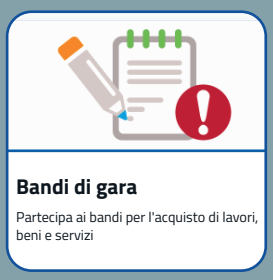

BANDI DI GARA

Elenco di tutti i bandi di gara aperti dal Comune di Treviolo **per la fornitura di beni e servizi.**

BANDI DI CONCORSO

Elenco di tutti i bandi di concorso aperti dal Comune di Treviolo per l'**assunzione di personale**.

“CANTIERI APERTI”

MUNICIPIO – Il palazzo comunale sarà oggetto di un intervento che prevede l’adeguamento di alcuni spazi in linea con le disposizioni anti-Covid.

NUOVO INGRESSO SERVIZI SOCIALI – Dal cancello della scuola secondaria di primo grado si accede anche agli uffici dei Servizi Sociali. Per separare i due ingressi, è in fase di realizzazione una nuova entrata che consentirà alle diverse utenze di seguire un percorso specifico e distinto per raggiungere i due punti di interesse.

EX APPARTAMENTO DEL CUSTODE – L’ex appartamento del custode delle scuole medie sarà oggetto di un intervento che lo trasformerà in spazi ad uso dei Servizi Sociali e destinati a varie attività, tra cui lo spazio compiti.

VIA BROGLIO – Investiti 180mila euro dei fondi straordinari regionali per la riqualificazione del fossato che corre lungo la via Broglio e la realizzazione di duecento metri di pista ciclopedonale. L'intervento, oltre a mettere in sicurezza pedoni e ciclisti, servirà anche per il contenimento delle acque che attualmente, ad ogni pioggia importante, straripano allagando la strada e creando problemi ai residenti della zona.

PISTE CICLABILI – Con un investimento di 90mila euro provenienti dai fondi regionali, verranno realizzati tre tratti di pista ciclabile che andranno a collegarsi ad altri già esistenti creando così una rete più omogenea. Il primo, lungo 100 metri, collegherà viale Europa con il parco della Trucca a Bergamo; il secondo lungo 90 metri, unirà via Gorizia con via Carlinga, nel comune di Curno e con la passerella in fase di realizzazione da parte della Provincia; il terzo, lungo 200 metri, collegherà via Boffalora con via Cadorna passando attraverso il parchetto di via Scuri.

CIMITERI – Il Comune ha stanziato 50mila euro dei fondi Covid statali per interventi di adeguamento strutturale ai cimiteri di Treviolo e Curnasco. A Treviolo verranno sistemati i vialetti, realizzati dei loculi in più e predisposti i lavori per l'installazione dell'impianto fotovoltaico che servirà a rendere il camposanto autonomo a livello energetico. Terminato il primo intervento, si procederà con l'installazione dei pannelli fotovoltaici anche al cimitero di Curnasco.

GRAZIE AGLI SPONSOR CHE HANNO PERMESSO LA REALIZZAZIONE DI QUESTO NOTIZIARIO

ELCO STUDIO centro elaborazione dati contabili

Elco Studio è un centro di elaborazioni dati contabili e fiscali per le piccole e medie imprese in particolar modo professionisti, commercianti, artigiani e società di servizi.
Elco Studio è centro periferico di registrazione locale ARUBA per emissione delle CNS carte nazionali dei servizi e SPID.
Elco Studio è centro periferico del CAF TFTC "Tutela Fiscale del Contribuente" primo CAF privato in Italia.

"Presso Elco Studio trovate disponibilità, gentilezza e tempestività."

Servizi offerti:

- contabilità;
- dichiarazioni redditi 730-740-750-760;
- CNS (Carte nazionali dei servizi) e SPID;
- pratiche amministrative con i vari enti (SCIA per avvio attività, scia di variazione, etc)

Maggiori informazioni sul sito:
www.elcostudioservizi.it
Tel. 035-203138
info@elcostudioservizi.it

Lasciati emozionare dalla nostra fibra!

La tua nuova linea internet superveloce a partire da soli 19,95 euro al mese Iva incl.

Vai sul sito www.fibra.planetel.it verifica la copertura della tua zona e scopri come miglioreremo il tuo modo di navigare, lavorare e giocare online.

FRITZ!

Modem FRITZ!Box 7530 incluso

Numero Verde 800-608308

www.fibra.planetel.it

Planetel

Telefonia fissa, internet, web e cloud.

25 NOVEMBRE – GIORNATA CONTRO LA VIOLENZA SULLE DONNE

Un drappo rosso e la bandiera a mezz'asta a simboleggiare la propria adesione alla giornata internazionale contro la violenza di genere. L'Amministrazione comunale ha aderito alla campagna di sensibilizzazione promossa dalle cinque Reti Antiviolenza Interistituzionale della Provincia di Bergamo, insieme ai centri antiviolenza Aiuto Donna e dal 25 al 30 novembre ha esposto i simboli all'esterno del municipio come riconoscimento del dramma sociale che questo fenomeno rappresenta.

GRAZIE AGLI SPONSOR CHE HANNO PERMESSO LA REALIZZAZIONE DI QUESTO NOTIZIARIO

VUOI ESSERE PRESENTE CON LA TUA ATTIVITÀ SUI PROSSIMI NUMERI DI TRENEWS

PER INFORMAZIONI CHIAMA
333-9588991 - 335-5289327

STUDIO FARINA
Via Vittorio Veneto 1
24048 Treviolo (BG)
TEL.: 035/0443800
TEL.: 035/19811006
FAX: 035/19968650
Tributarista certificato UNI 11511 iscritto INT
E-MAIL: studio@farinastudio.it
Consulente assicurativo iscritto RUI
E-MAIL: advises07@gmail.com

Liberio & Partners

STUDIO COMMERCIALISTA E CONSULENZA DEL LAVORO

Liberio & Partners rappresenta, da più di 30 anni, una delle realtà imprenditoriali storiche del tessuto di Treviolo: aperto negli anni '80 dalla sua storica fondatrice, la dottoressa **Cinzia Liberio**, costituisce da tempo, per storicità e soprattutto per competenza, un punto fermo per i cittadini che hanno necessità di consulenze aziendali e per i tanti professionisti che vivono il territorio. Una realtà che ha saputo prendere forma nel tempo, mantenendo saldi i suoi capisaldi e la sua filosofia di lavoro, ma capace anche, al tempo stesso, di stare al passo con i tempi. Per meglio farci spiegare la natura dell'attività, abbiamo chiesto alla dottoressa Liberio di raccontarci il percorso fatto dal suo Studio dall'apertura fino ad oggi.

Dottoressa, quando e da chi è stato fondato lo studio?

"*Lo studio è stato fondato negli anni 80 quando ancora studente in Economia e Commercio mi sono appassionata a questa professione e ho iniziato a seguire i primi clienti.*

Grazie a questa forte passione, lo studio ha avuto uno sviluppo e una crescita costante tanto che dopo 35 anni il mio Team si compone oggi di 16 persone tra le quali due socie, la Dott.ssa ***Simona Ravasio*** *anch'essa Commercialista e la Dott.ssa* **Silvia Bonacina**, *Consulente del lavoro, che mi affiancano con altrettanta competenza e professionalità*".

Quali sono i servizi e i punti di forza del vostro studio?

"*I nostri clienti sono piccole/medie imprese e professionisti che necessitano di un unico interlocutore in grado di assisterli in tutti gli aspetti amministrativi, fiscali e del lavoro della loro attività. Ma in nostro punto di forza è l'essere al fianco dei nostri clienti nelle decisioni "strategiche" della loro vita imprenditoriale e professionale, li ascoltiamo, interpretiamo le loro esigenze e mettiamo la nostra competenza ed esperienza per il raggiungimento dei loro obiettivi*".

Il suo studio è composto, in termini di staff, quasi interamente da donne. C'è una ragione particolare?

"*Non c'è un motivo particolare, ho ricercato persone che condividevano lo spirito di gruppo e di collaborazione necessario per svolgere una professione così complessa e che avessero volontà e desiderio di crescere professionalmente*".

Come è cambiata negli anni e come se la immagina, nel futuro, la sua professione?

"*Nell'immaginario collettivo il Commercialista si occupa prevalentemente di "far pagare" le imposte alle scadenze e di predisporre le dichiarazione dei redditi o il modello 730 ma in un mercato globale e sempre più competitivo le imprese hanno nuovi impellenti bisogni e il commercialista del futuro dovrà essere in grado di andare oltre i semplici adempimenti di tributarista, proponendosi sempre più come un vero e proprio "consulente d'azienda*".

Via F.lli Bandiera, 2 – 24048 Treviolo (BG) | 035 69 69 811 | info@studioliberio.it | studioliberio.it

GRAZIE AGLI SPONSOR CHE HANNO PERMESSO LA REALIZZAZIONE DI QUESTO NOTIZIARIO

LEZIONE SULLE DIPENDENZE DEL COMANDANTE COPIA AI BAMBINI DI QUINTA

Il comandante della polizia locale di Treviolo **Matteo Copia** sale in cattedra per una lezione ai bambini delle quinte elementari della scuola primaria di Albegno. Nell'ambito di un progetto di educazione civica, l'insegnante **Carmen Rota** ha invitato il comandante, già esperto negli incontri con gli studenti, per parlare di dipendenze. Due ore intense, nelle quali gli alunni si sono dimostrati interessati e partecipi. "*Avevamo in programma una lezione da due ore ma i ragazzi hanno posto talmente tante domande che il comandante ha accettato di incontrarli ancora una volta*", ha dichiarato l'insegnante.
Partendo da un discorso sulla **dipendenza da videogiochi**, argomento che poteva coinvolgere maggiormente i bambini di dieci anni, messi in guardia sui pericoli che si possono incontrare in rete, si è passati a parlare di dipendenza da sostanze stupefacenti. Copia, utilizzando parole adatte all'età degli alunni, ha spiegato quali possono essere gli effetti provocati dall'assunzione di droghe e soprattutto a quali pericoli si va incontro, a tutti i livelli, facendo uso di determinate sostanze.
Altri incontri sono previsti anche nel secondo quadrimestre, nei quali verranno affrontati i temi del bullismo e del cyberbullismo.

TREVIOLO: PARCHEGGIANO ABUSIVAMENTE NEL POSTO DEI DISABILI MULTATI ANCHE PER VIOLAZIONE DELLE NORMATIVE COVID

Parcheggiavano l'auto nel posto riservato ai disabili e se ne andavano a lavorare all'interno di un appartamento nel centro di Treviolo. Così i residenti, che hanno notato questo comportamento per due giorni di seguito, hanno avvisato la polizia locale e una pattuglia ha raggiunto il luogo segnalato per effettuare un controllo. Sul cruscotto campeggiava un contrassegno per i disabili ma gli agenti hanno comunque voluto approfondire per verificare che tutto fosse in regola. Rintracciati i due soggetti all'interno dell'appartamento, i vigili hanno constatato che nessuno dei due era affetto da disabilità e che il contrassegno apparteneva ad una terza persona che in quel momento non era insieme a loro. Contattata, ha riferito di aver prestato l'auto ai due soggetti ed era ignara che questi ultimi utilizzassero il contrassegno per parcheggiare abusivamente. L'uomo al telefono, affetto da disabilità grave, ha ringraziato gli agenti per la premura e la tutela della sua persona.

Al conducente dell'auto è stata quindi elevata una multa di 87 euro più la decurtazione di due punti dalla patente per uso abusivo del contrassegno. Non solo, i due non erano residenti a Treviolo e si trovavano in paese senza un giustificato motivo, dato che, a loro dire, stavano semplicemente facendo un favore ad un amico. A quel punto è scattata una contravvenzione amministrativa ben più pesante: 533 euro a testa per la violazione delle normative Covid. La polizia locale ha avviato indagini, tuttora in corso, per verificare la posizione dei due lavoratori e della loro attività.

RACCOLTA INDUMENTI USATI: ATTENZIONE AI VOLANTINI, MEGLIO USARE I CASSONETTI

La polizia locale ha effettuato un controllo su una donna, risultata senza fissa dimora, che stava distribuendo volantini all'interno delle cassette postali dei residenti di Treviolo. Nella locandina si chiedeva di depositare fuori dai cancelli, in un giorno prestabilito, sacchi con all'interno indumenti, borse e scarpe da donare ad un'associazione che li avrebbe a sua volta consegnati a persone bisognose. Gli agenti hanno successivamente avviato delle indagini per cercare di capire quale fosse la vera natura dell'associazione. "*Non sappiamo se effettivamente gli indumenti donati dai treviolesi vengano poi distribuiti a persone indigenti o se invece vengano venduti ai mercatini dell'usato* – spiega il comandante **Matteo Copia** -. *Per questo suggeriamo di conferire gli abiti usati negli appositi cassonetti che si trovano in diversi punti del territorio. In questo modo si ha la certezza della destinazione in quanto le associazioni in questione richiedono un permesso in Comune prima di poter installare i propri raccoglitori, fornendo garanzie sulla propria attività*".

ONORANZE FUNEBRI

Caldara Scotti
ONORANZE FUNEBRI

La qualità al servizio di tutti

035.0634414 - 388.5818410
347.9949324

REPERIBILI 24/24 H

BERGAMO
V.le E. Pirovano, 2/H (viale cimitero)

TREVIOLO
Via Risorgimento, 16 - Albegno di Treviolo

info@caldarascottionoranzefunebri.it
www.caldarascottionoranzefunebri.it

GRAZIE AGLI SPONSOR CHE HANNO PERMESSO LA REALIZZAZIONE DI QUESTO NOTIZIARIO

LUCA TOMBINI, IL SUPER CAMPIONE DI BIKE TRIAL SUO UN TITOLO MONDIALE, DUE EUROPEI E CINQUE ITALIANI

Campione mondiale di Bike Trial nel 2017, due volte campione europeo e, circa un mese fa, ha vinto per la quinta volta consecutiva il titolo di Campione italiano. Si chiama **Luca Tombini**, ha 25 anni e vive a Treviolo da 12. Quando inforca la sua speciale bicicletta, rigorosamente senza sella, lascia tutti a bocca aperta: salti, evoluzioni, arrampicate, tantissimo equilibrio, grande forza fisica e una buona dose di coraggio. Perché in questo sport ci si può fare parecchio male, e Luca qualche osso se l'è rotto ma, tolto il gesso, non ha certo rinunciato alla sua grande passione.

Quando ha iniziato con il Bike Trial?

"*Tardi, avevo 15 anni. Di solito si comincia da bambini*".

Come ha scoperto questo sport?

"*Tutti gli anni andavo insieme a mio padre e ad alcuni amici alla EICMA, la fiera delle bici e delle moto a Milano. Un anno ho visto un ragazzo in uno stand che faceva una dimostrazione di Bike Trial e sono rimasto affascinato. Così ho cominciato a guardare video, ad informarmi e a cercare persone che praticassero questo sport. Ho comprato la bici e ho iniziato ad allenarmi*".

Dove si allena di solito?

"*Dovunque ci sia un bosco, il greto di un fiume, un ruscello, dei massi dove arrampicarsi, oppure scogli. Fortunatamente qui nella nostra provincia ci sono diversi luoghi adatti: Valle Imagna, Brembana, Seriana, Paladina o Chiuduno dove c'è un campo attrezzato*".

Di quale squadra fa parte?

"*Faccio parte della Dynamic Trial di Brescia ma la maggior parte delle volte mi alleno da solo, sempre accompagnato da qualcuno per questioni di sicurezza. Oppure con* ***Elia Orfino****, un ragazzo di 16 anni di Zogno che seguo da qualche anno. Anche lui è campione italiano della sua categoria ed è molto promettente, considerata la giovane età*".

Quante volte si allena a settimana?

"*Tutti i giorni, la preparazione è costante. Di solito in una settimana faccio cinque volte bicicletta, tre volte arrampicata e due palestra*".

E come ha fatto nel periodo del lockdown?

"*La scorsa primavera sono rimasto bloccato due mesi perché il 6 marzo mi sono rotto il piede e l'8 marzo hanno chiuso tutto. Ora vado in bici con la mountain bike a giorni alternati: faccio trenta chilometri e percorro tutte le frazioni di Treviolo, visto che non si può uscire dal paese. Gli altri giorni faccio esercizi*".

Ha un allenatore?

"*Purtroppo il Bike Trial non è uno sport molto seguito ma fortunatamente ho l'onore di essere allenato da Luca Berizzi, ex campione italiano degli anni '90, con il quale ho conquistato i titoli iridati più importanti*".

Ci sono molti atleti che praticano questo sport?

"*Il Bike Trial è spettacolare per chi lo guarda ma molto difficile per chi lo pratica. Io dico sempre che è un lavoro non retribuito perché è impegnativo e richiede tanto tempo, ma purtroppo non ti dà da mangiare. Nemmeno quando vinci un titolo mondiale ricevi un premio in denaro. Ho qualche sponsor che mi dà una mano ma mi devo sempre pagare tutto: trasferta, bicicletta, pezzi di ricambio. È uno sport puro, che si fa per passione, non per denaro. Questo fa sì che tra atleti, che per ovvi motivi non sono molti, ci sia una competizione sana, ci si aiuta, ci si danno consigli a vicenda. Poi ovvio, non si vive di Bike Trial*".

Quindi cosa vuole fare da grande?

"*Mi sono laureato pochi giorni fa in Lingue e letterature straniere in Città Alta. La proclamazione è stata il 20 novembre. Ora mi piacerebbe trovare lavoro nell'organizzazione di eventi, nella comunicazione. So che non è facile, soprattutto in un momento come questo, dove il settore è tra i più penalizzati dall'emergenza sanitaria. Ma ho fiducia nel futuro*".

La prossima gara quando sarà?

"*Non lo so ancora. Il campionato ricomincia ad aprile, si spera, avremo le date solo in primavera*".

Per scoprire le imprese sportive di Luca Tombini basta seguirlo sul suo canale YouTube e sulle pagine Facebook e Instagram.

GRAZIE AGLI SPONSOR CHE HANNO PERMESSO LA REALIZZAZIONE DI QUESTO NOTIZIARIO

MACELLERIA SALUMERIA
LORENZI
di Lorenzi Zenone
MACELLERIA SPECIALIZZATA - SALUMERIA PRODUZIONE PROPRIA
5 Ottobre 1977 40 GRAZIE 5 Ottobre 2017
P.zza Mons. Benedetti, 2 - 24048 Treviolo (Bg)
Tel. Fax 035-693352

Comi geom. Matteo
Amministrazioni Condominiali
Via G. Marconi, 42 - 24048 Treviolo (BG)
Tel 035.19834597 *attivo 7/7 dalle 9:00 alle 19:00*
cmamministratore@gmail.com - www.comimatteo.it
Associato LAIC n. 132 (Lega Amministratori Immobiliari Condominiali)
(Professione esercitata ai sensi della legge 14 gennaio 2013, n. 4)

FABRICA

REAL ESTATE

VENDITA DIRETTA

Innovazione, design, sicurezza ed ecosostenibilità sono i valori che guidano la realizzazione di ogni progetto Fabrica. Progetti che nascono e si sviluppano mettendo davvero il cliente al centro di tutto. Grazie ad una struttura aziendale completa, siamo in grado di affiancare i nostri clienti in tutte le fasi del progetto: dall'acquisto, alla progettazione fino alla realizzazione e all'assistenza post vendita. Un approccio grazie al quale riusciamo a soddisfare le aspettative di ogni cliente e che, allo stesso tempo, ci consente di migliorarci costantemente, diventando sempre più efficaci ed efficienti.

Fabrica Real Estate - Canonica D'Adda (BG) Piazza Confraternita 2 - **tel. 02 9096 6177**

seguici su

www.fabricarealestate.com

GRAZIE AGLI SPONSOR CHE HANNO PERMESSO LA REALIZZAZIONE DI QUESTO NOTIZIARIO

GRUPPI CONSILIARI

Nel corso degli ultimi mesi, per far fronte alle emergenze generate dalla pandemia, lo Stato centrale ha inviato agli Enti locali risorse da utilizzare - a vario titolo - in base alle specificità dei territori. In particolare, a Treviolo come maggioranza abbiamo deciso di distribuire alla collettività risorse pari a circa 500 mila euro, attraverso bandi rivolti ai cittadini, alle famiglie, alle associazioni e alle attività locali.

La cittadinanza sta infatti pagando sulla propria pelle la crisi economica e i danni generati dal virus: le ricadute sulle famiglie, sui lavoratori, sui professionisti stanno mettendo a dura prova la tenuta di molte realtà.

Per questo il Comune di Treviolo, con un apprezzabile sforzo e un notevole impegno in termini di tempo e competenze messe in campo, ha organizzato e predisposto diverse iniziative.

Per esempio i bandi per i libri di testo (40 mila euro) o per i trasporti e l'acquisto di materiale per svolgere didattica a distanza (60 mila euro), attraverso cui le famiglie hanno potuto richiedere il rimborso di parte delle spese sostenute per i figli studenti. Oppure i bandi delle associazioni sportive e culturali per cui l'Amministrazione comunale ha messo a disposizione circa 110 mila euro. E infine il bando rivolto ai commercianti che hanno potuto chiedere liquidità per circa 40 mila euro per le loro attività, rimaste chiuse durante gli scorsi lockdown.

Per concretizzare tutto ciò, abbiamo invitato al lavoro le minoranze e i loro rappresentanti, coinvolgendoli in prima linea nelle riflessioni e nella realizzazione di questi intenti. La volontà della maggioranza di dare un'opportunità alle due minoranze del consiglio comunale si è tramutata in un dialogo costruttivo, aperto e responsabile da cui è nata una collaborazione valida e proficua.

Queste dinamiche locali dimostrano che è possibile mettere da parte le contrapposizioni politiche per il bene comune, specialmente quando ci sono esigenze dettate da emergenze di ampia portata che coinvolgono tutta la società nei suoi diversi aspetti.

Facciamo i nostri migliori auguri a tutta la cittadinanza treviolese per le festività 2020, sperando che, anche a livello nazionale, ci possano prendere come modello per questi piccoli ma validi esempi di gestione del bene pubblico, al di sopra delle parti, del colore politico e delle contrapposizioni di partito.

"PROGETTO TREVIOLO"

Nell'ultimo Consiglio Comunale, sono state approvate le variazioni di bilancio che andavano a destinare le risorse aggiuntive, date dallo Stato, legate all'emergenza Covid. Per la prima volta dal 2014 ci sono 2 importanti novità: la prima è che l'amministrazione Gandolfi ha ascoltato e accolto le richieste che noi abbiamo portato in rappresentanza di quei cittadini che si riconoscono anche nella lista Civica Insieme per Treviolo, la seconda è aver messo importanti risorse con bandi rivolti a sostenere le famiglie e il ceto medio che vive a Treviolo.

Un ringraziamento all' Amministrazione, che ha accolto le nostre proposte e che ha permesso di destinare nell'interesse di tutti risorse preziose al sostegno economico della nostra Comunità che oggi sta pagando le conseguenze economiche e sociali della recessione attuale.

Siamo solo all'inizio di un lungo percorso che cambierà il modello di società, con importanti riflessi sulla nostra vista personale, sociale, economica e anche demografica. Dobbiamo preparaci a vivere una società che sarà diversa con opportunità nuove, se saremo capaci di preparaci e preparare la comunità. In questa prospettiva serve proseguire sul modello di condivisione degli obiettivi comunali, valorizzando le differenze di visione amministrativa che ci sono, preparare una Amministrazione più' smart, più efficace ed efficiente, più vicina ai cittadini con strumenti tecnologici innovativi. Serve investire maggiormente in innovazione sopratutto sulla scuola, stimolando i docenti che hanno grande responsabilità nel formare i cittadini del Domani. Serve aiutare e sostenere il mondo economico, imprenditoriale e dei servizi ad evolversi: nulla sarà più come prima. Un grande sforzo collettivo per cambiare ed essere più forti di prima.

Con questi auspici, auguro a Voi e ai vostri cari un Sereno Natale.

Fabiano Zanchi
"INSIEME PER TREVIOLO"

In questo periodo di pandemia diventa tutto più complicato, sia da punto di vista pratico, sia dal punto di vista psicologico, perché la paura della malattia e le conseguenze economiche che ne derivano, tendono a far passare in secondo piano tutto il resto.

Non è facile nemmeno amministrare un comune, sia da parte della maggioranza che della minoranza.

Il nostro gruppo ha deciso, sin da subito di abbandonare ogni polemica nei confronti dell'amministrazione dando tutta la disponibilità possibile a confrontarsi e a collaborare, nei limiti delle proprie competenze, per il bene della popolazione.

Con questa logica, nei giorni scorsi, abbiamo chiesto al sindaco di predisporre una campagna di tamponi rapidi da proporre alla popolazione a prezzi calmierati, in modo da permettere a tutti di usufruirne e in modo da isolare per tempo, i numerosi casi di persone infette asintomatiche.

Confidando in una risposta positiva da parte dell' amministrazione, auguriamo a tutti

Buone feste e un migliore anno nuovo.

"MIGLIORIAMO TREVIOLO"

GENERALI
Onoranze Funebri

Centro Funerario Bergamasco Srl

SERVIZI FUNEBRI

ASSISTENZA
24 ORE

Giuseppe Caprini
320.0979227 035.511054

QUALITA', SERIETA' E COMPETENZA

Curnasco di Treviolo P.zza Personeni, 14

GREEN ENERGY
LUCE E GAS

GREEN ENERGY ILLUMINA IL FUTURO DELL'ECOMOBILITÀ

Un'azienda solida, volutamente radicata sul territorio e nella tradizione ma con una forte, fortissima connotazione moderna. Un team all'avanguardia capace di fare dei valori del passato e del domani il giusto mix, vincente, per guardare al futuro dell'azienda con ampio respiro, cercando orizzonti sempre nuovi. Questa la mission, questa la filosofia sottesa al lavoro di Green Energy, un'azienda tutta italiana, lombarda, bergamasca che ha fatto dell'eccellenza e della passione i cardini su cui costruire il proprio core business.

A raccontare i passi da gigante fatti dal gennaio 2016, anno in cui l'azienda di Treviolo è stata fondata dal presidente Gabriele Ghilardi e in cui è diventata operativa, è Luca Bolis, Direttore Commerciale: "Green Energy è una società lombarda che si occupa della vendita e della fornitura di energia elettrica e gas metano su tutto il territorio nazionale. La nostra è una realtà volutamente consolidata sul nostro territorio, con una connotazione marcatamente green, ovvero con un occhio attento a tutto ciò che ruota attorno al mondo dell'ecosostenibilità, tanto da sviluppare, negli anni, un ventaglio significativo di iniziative rivolte al concetto di risparmio energetico inteso a tutto tondo. Questo, ovviamente, senza dimenticare la natura

vera dell'azienda, il suo aspetto dominante e trainante, legato appunto al fatto di essere una società che offre servizi, nello specifico alla vendita di luce e gas". Un codice genetico totalmente green, un approccio votato all'ambiente e a un impatto energetico ridotto e consapevole: "Assolutamente sì. Accanto alle proposte legate al cittadino, abbiamo infatti sviluppato una serie di iniziative volte a incentivare la mobilità elettrica, come ad esempio l'installazione delle colonnine per le auto di ultima generazione ad alimentazione elettrica e lanciato una promozione dedicata alle bici elettriche e ai monopattini. Ogni utente può scegliere il modello preferito di e-bike e pagarlo in comode rate, direttamente in bolletta. Non solo. Abbiamo dato vita, grazie all'aiuto di Roberto Perata, con una significativa esperienza professionale pregressa, entrato a far parte del nostro gruppo nel 2019 nella veste di responsabile marketing, anche ad un vero e proprio progetto di eco mobilità volto a sostenere e a sponsorizzare l'utilizzo delle biciclette elettriche anche nella quotidianità e a progettare veri e propri raduni di e-bike e pedalate sostenibili nei bellissimi scenari e circuiti delle nostre valli. Immaginare e pensare concretamente di pedalare nel futuro ci piace e ci diverte perché crediamo fortemente in un modello volto a salvaguardare l'ambiente e al tempo stesso a garantire una qualità di vita di un certo tipo".

Tanti gli aspetti che diversificano l'azienda di via Falcone, tra i quali appunto anche l'approccio al cliente: "Siamo molto visibili sul territorio bergamasco e non solo: solo nella nostra provincia vantiamo 6 point, precisamente a Treviolo, anche sede operativa, Martinengo, Bonate Sotto, Cividate al Piano, Selvino e Treviglio, oltre a quelle in provincia di Venezia, Lecco, Treviso e Vicenza. Il leitmotiv è sempre il medesimo: non ci avvaliamo mai di call center, di tele marketing, non fa parte della nostra policy. Il nostro lavoro viaggia all'insegna del rapporto umano, della presenza e dell'attenzione costante al cliente, soprattutto laddove c'è un problema da risolvere o un dubbio da sciogliere. Il nostro punto di forza è l'efficienza e l'affidabilità dei nostri collaboratori, che si propongono all'utenza come referenti qualificati in grado di offrire soluzioni diversificate a seconda delle specifiche esigenze".

Un'azienda importante che, partita con un fatturato di 280.000 euro nel 2016, è stata capace di raggiungerne uno, nel 2019, di 25 milioni di euro. Una realtà che non ha mai perso la sua marca, la sua identità orobica di cui va fiera e orgogliosa, che continua a crescere all'insegna della solidità e dell'unità di intenti.

Via G. Falcone, 12, 24048 Treviolo BG
Tel. 035 0277053 | www.greenescoenergia.it

GRAZIE AGLI SPONSOR CHE HANNO PERMESSO LA REALIZZAZIONE DI QUESTO NOTIZIARIO

SORVEGLIANZA

ITALIANA

1920 — 2020

DA CENTO ANNI
AL VOSTRO SERVIZIO

Via Della Clementina, 10 — 24125 Bergamo | **T** +39 035 388 888 | info@sorveglianza.it | **sorveglianza.it**

GRAZIE AGLI SPONSOR CHE HANNO PERMESSO LA REALIZZAZIONE DI QUESTO NOTIZIARIO